

Retouradres : Gilbert Cant  
Perstraat 88 9120 Haasdonk



België-Belgique  
P.B.  
9100 SINT-NIKLAAS 1  
3/5052

Afgiftekantoor :  
9100 Sint-Niklaas 1

# 'T GROENE WAASLAND

Tweemaandelijks natuur- en milieutijdschrift  
26° jaargang - nr 5; november 2006 - nr 147

N A T U U R   E N   M I L I E U



*foto Lian Verbeke*



*foto Norbert Huys:*



I N   H E T   W A A S L A N D

Maar liefst 230 ministers, parlementsleden, lokale politici en kabinetsmedewerkers zijn op 30 oktober samen met 800 natuur- en milieubeschermers naar de voorstelling van 'An Inconvenient Truth' - de klimaatfilm van ex-presidentskandidaat Al Gore - gaan kijken.

Een knap initiatief, maar de eerste reacties vanuit de politieke wereld vielen tegen... Waarschijnlijk ligt een vroege verkiezingskoorts voor de stembusgang van 2007 aan de oorsprong van die teleurstellende reacties. In plaats van de krachten te bundelen om het ernstige milieuprobleem van de opwarming aan te pakken, begonnen verschillende partijen elkaar verwijten naar het hoofd te slingeren over de aanpak van de milieuproblemen in het verleden. Voor elke milieubewuste burger was het een triest schouwspel waarin de ketel de pot verweet dat hij zwart ziet.

Een positief gevolg is dat een gezond leefmilieu en een degelijk klimaatbeleid weer hoog op de politieke agenda wordt geplaatst. Het wordt ook hoog tijd dat de verantwoordelijken in ons land een vuist maken tegen de machtige lobby's die broodnodige maatregelen tegenwerken of in twijfel trekken.

Dat dit voor kort nog niet het geval was bewijst het **gebrek aan groene fiscaliteit in ons land**. Tot nu toe werd deze piste tegenwerkt door het kabinet van Financiën. Een werkgroep die de vergroening van de fiscaliteit moest onderzoeken, zou onder voorzitterschap van Financiën haar rapport hebben moeten opleveren tegen eind 2005. De werkgroep is zelfs nog niet van start gegaan! Ook van de evaluatie van de economische en ecologische impact van de ecotax-ecoboni, eveneens een verantwoordelijkheid van Financiën, kwam niets in huis. De evaluatie had al klaar moeten zijn in oktober 2004 (sic!). Het gebruik van heffingen promoot ook het voorkomen van

afval - nog altijd de basis van een degelijk afvalbeleid.

**De recente beleidsverklaring van premier Verhofstadt leert dat de federale regering nu een bescheiden bocht heeft genomen om de Belgische fiscaliteit te vergroenen.**

Toch is Bond Beter Leefmilieu slechts voorzichtig tevreden over de aangekondigde maatregelen. BBL juicht toe dat de regering op een innoverende wijze het afvalbeleid aan het klimaatbeleid koppelt door de CO2-inhoud van het product als basis voor de verpakkingsheffing te nemen. Wel betreurt Bond Beter Leefmilieu dat de ingreep nog uiterst beperkt blijft: je bestrijdt de stijging van het oceanen niet met botervlootjes alleen.

Een ander voorbeeld is dat van de auto-industrie. De meerderheid van de autofabrikanten is er vorig jaar niet in geslaagd om het brandstofverbruik van nieuw verkochte wagens voldoende te verminderen en zo het

auto gebruik milieuvriendelijker te maken. Dat is nochtans noodzakelijk om de Europese klimaatdoelstellingen van de auto-industrie te behalen.

"Blijkbare nemen de autoconstructeurs het niet zo nauw met hun gentlemen's agreement met de Europese Commissie," laat BBL in een persmededeling weten. **"De zachte aanpak blijkt niet te werken. De auto-industrie belooft veel en doet weinig. Het is tijd voor harde, bindende afspraken."**

Ook de valse start van de bio-diesel is een bewijs dat sommigen er nog steeds van overtuigd zijn dat we nog tijd genoeg hebben om aan de opwarming van de aarde iets te doen. Ondertussen is de twaalfde internationale klimaatconferentie van de Verenigde Naties van start gegaan. Laat ons hopen dat deze conferentie geen slag in het water wordt.

**Volgens Al Gore is het nog niet te laat...**





Beste lezer,

**Als** er een overschrijvingsformulier van 't groene waasland in dit nummer zit, **gelieve dan** Uw abonnement te hernieuwen door **5 euro** over te schrijven op het rekeningnummer **000-1709871-52** met vermelding, *abonnement 't groene waasland*.

**Let op :** Het kan zijn dat U dit tijdschrift ontvangt via een andere vereniging en **dat Uw abonnementsgeld geïnd wordt via die vereniging :** (*Ons Streven; vzwDurme; Raaklijn; Ring-comité; Natuurhuis panne-weel; Ecotest; JNM; Hortus Ter Saksen; CVN; Wase Imkersbond, ..*)

Indien U vragen heeft kan U steeds telefoneren of een mailtje sturen. Info hierover op de achterkaft. (03/775 19 31 [gilbert.cant@gmail.com](mailto:gilbert.cant@gmail.com))



**PAS GEBOREN!  
EZELVEULENTJE VERVOEGT  
BEGRAZINGSPROJECT  
IN DE LINIE**

In het natuurreservaat De Linie in Eksaarde voert vzw Durme een experimenteel project uit met ezelbegrazing. Op enkele reservaatperce-

len in natuurherstel is er vandaag een dominantie van Grote brandnetel en Akkerdistel die de ontwikkeling naar een soortenrijke graslandvegetatie belemmeren. Samen met enkele runderen worden de ezels ingezet om de brandnetels te bestrijden en zo meer kansen te bieden aan zeldzamere plantensoorten. Na een jaar ezelbegrazing zijn de resultaten onverhoopt positief: de brandnetels ruimen plaats voor een echte graslandvegetatie.

Eén van de ezelmerries die graast op de kas-teelsite in Eksaarde bracht begin deze week een kerngezond veulentje op de wereld. Het veulentje is een merrie en kan na het zogen ook haar rol spelen in het begrazingsproject van de Linie.

Meer informatie bij de conservator:

*Geert Braem 09 348 47 78*





## BUURTWEG 14 TE WAASMUNSTER .....

De correctionele rechtbank te Dendermonde diende te oordelen of er langs de buurtweg 14 sprake was van een "kwaadwillige versperring van de openbare weg" (artikel 406 SW). Zoals bekend oordeelde de rechter dat die kwaadwilligheid niet bewezen was. Aldus volgde de vrijspraak.

In dergelijk geval wordt een vordering tot verwijdering van de poorten uiteraard afgewezen: als er geen strafbare feiten zijn kan een eis tot verwijdering van de poorten onmogelijk ingewilligd worden.

### *recht op onrecht??*

Vervolgens blijven de rechten van de bevolking van Waasmunster op de openbare weg, ook na het vonnis, onaangetast, hoe merkwaardig dit ook mag overkomen. De grond is nog steeds eigendom van de gemeente en het recht op doorgang bestaat ook nog steeds. Het is dan logisch dat men voor de burgerlijke rechter een vordering tot herstel kan inleiden.

Maar ook dergelijke burgerlijke procedure zal de vzw Durme voorlopig niet aanwenden omwille van de lopende administratieve procedure.

De vzw Durme wil eerst bekomen dat het rooilijnplan niet wordt goedgekeurd. Hiertoe zijn de bezwaren reeds ingediend bij de



Maar het is niet omdat de strafrechter de eis afwijst dat hij tegelijk zegt of gezegd heeft dat de poorten mogen (de jure) blijven staan. Het vonnis heeft enkel tot gevolg dat de poorten de facto zullen blijven staan.

Hier heeft (een zeer groot deel van) de pers het vonnis totaal verkeerd vertaald. Sommige pers sprak zelfs van "de buurtweg van Jan De Clerck" terwijl de buurtweg eigendom is van de gemeente!!!

Het beeld dat het doek gevallen is in dit dossier is zeer jammer maar totaal ten onrechte.

De vzw Durme zal geen beroep aantekenen tegen het vonnis. Vooreerst wacht de vzw Durme de nu lopende administratieve procedure af. Een uitspraak in beroep zou overigens door de vzw Durme niet nuttig kunnen aangewend worden indien de overheid toch zou beslissen tot verlegging.

Bestendige Deputatie en de Vlaamse Minister voor Ruimtelijke Ordening VAN MECHELEN die nu aan de beurt zijn in het dossier. Bovendien treedt er op 1 januari 2007 een nieuwe coalitie aan met partners die de visie van het huidig college niet delen. De vzw Durme geeft die coalitie alle kans om de zaak recht te zetten. Maar de vzw zal anderzijds het dossier niet opgeven als er geen oplossing komt.

Doel van de vzw Durme is te voorkomen dat niet alleen de buurtweg 14 verdwijnt maar ook alle andere wegen op het vliegveld. De N.V.SCHOONHOUDT beweerde immers voor de rechtbank te Dendermonde dat alle vliegveldwegen private wegen zijn, wegen waarop de bevolking dus geen rechten heeft. Daarmee is de vzw Durme het absoluut niet eens en wil daarom vooruitziend handelen in dit dossier.





## **ONVERANTWOORD WEG- BERMBEHEER IN SINT- GILLIS-WAAS.**

In de St.Kornelisstraat te Sint-Gillis (deelgemeente Meerdonk), vlakbij de kreek De Grote Geule, neemt men het niet zo nauw met groene wegbermen. Alle groen weggeschraapt en opgevuld met steenslag!

De verharding is op een zeer drastische manier gebeurd. De keien (vermalen beton) liggen tot in de gracht. Deze zeer bloem- en kruidrijke bermen zullen door deze verharding verdwijnen.



De weg is met de helft verbreed.

Dit bermheer (of beter ontbreken van) is de bevoegdheid van het Polderbestuur Land van Waas. Deze methode van verharding werkt het sluijperverkeer en het hardrijden in de hand.

Tussen de keien zit ook vermalen plastic, wat zeker niet mag gestort worden.

Op sommige plaatsen een uitwijkstrook aanleggen, is een veel betere oplossing.

De milieudienst van Sint Gillis is hiervan reeds een hele tijd op de hoogte gebracht, doch er is nog geen reactie gekomen.



**ABLLOvzw**

*ABLLOvzw en Etienne Van den Hende*



**ONTDUBBELING  
SCHELDEBRUG TE TEMSE  
NIET ZOMAAR!!!**

door een grondige herinrichting van de stationssite. In de huidige plannen wordt hierover nergens gesproken. ABLLOvzw wenst dan ook dat van deze gelegenheid wordt gebruik gemaakt om deze kwaliteiten voor ontsluiting van station en de trein te verbeteren.

**ABLLOvzw heeft bezwaren tegen de plannen van de ont-dubbeling van de Scheldebrug N16 :**

1) Het NMBS-station van Temse bevindt zich vrij centraal in het stedelijk weefsel van het kleinstedelijk gebied Temse. De voorgestelde plannen voor de N16, lijken van de N16 een **sterkere barrière** te maken dan ze nu al is. ABLLOvzw wil dat het station veel beter dan nu verbonden wordt met dit stedelijk gebied Temse, vooral voor het voetgangersverkeer maar ook voor de fietser. Bovendien betekent dit ook een sterke meerwaarde, indien deze route ook een goede lokale route wordt op de **oost-west-as** door het kleinstedelijk gebied Temse. Dit kan door de bestaande tunnel aan het G. Gezelleplein onder de N16 beter te integreren in het RUPontwerp van N16 en





foto Frank Eliaerts, bewerkt door Lian Verbeke

2) De berekeningen van de verkeerintensiteit die de overheid maakt zijn onvolledig en onduidelijk.

Eenzijds verwacht men een stijging van 900 **pae (personenautoequivalenten)** per uur voor beide richtingen (voertuigen die voorheen de Kennedytunnel, de brug in Dendermonde of de Oosterweelverbinding gebruiken en na de ontdubbeling via Temsebrug gaan rijden).

Anderzijds stelt men dat de huidige 7% vrachtverkeer (ongeveer 350 per uur) zal toenemen tot ongeveer 20 à 25% door ondermeer het vrijmaken van de Kennedytunnel voor vrachtverkeer en het heffen van tol op de Oosterweelverbinding (wat ongeveer 1300 vrachtwagens per uur betekent).

**Dat is dus bij benadering 950 vrachtwagens per uur extra.**

Verder wordt er niets geschreven over geïnduceerd (nieuw) verkeer. Vaak wordt bij nieuwe infrastructuur rekening gehouden met een hoeveelheid nieuw verkeer (tot zelfs 15 %).

Indien dit hier slechts 5% zou zijn, betekent dat **nog eens extra 250 pae per uur**.

ABLLOvzw wenst dus meer duidelijkheid te verkrijgen over de verkeerscijfers die berekend zijn, want vreest voor een onderschatting van de gemaakte prognose in het ontwerp van dit RUP. (ruimtelijk uitvoeringsplan)

3) In aansluiting op punt 2) stelt ABLLOvzw dat door de veel hogere intensiteit van vooral vrachtverkeer de milieuhinder (geluid, trillingen, visueel, vervuiling,...) nabij de N16 in het centrum van Temse sterk zal toenemen ten opzichte van de huidige toestand, die reeds als onaanvaardbaar kan worden bestempeld midden in woongebied. Er worden geen of veel te weinig maatregelen gepland om dit woongebied naast de verhoogde berm van de N16, een behagelijke, leefbare en gezonde woonkwaliteit te geven.

ABLLOvzw wenst een knap ontwerp dat de woonkwaliteit rond de N16 sterk verbetert: een overkapping van N16, een groene afscheidingsmuur, een vernieuwde 'groene' straat, maatregelen om het geluid-, licht- en vervuilingshinder te beperken,....



foto Jenny De Laet



foto Jenny De Laet

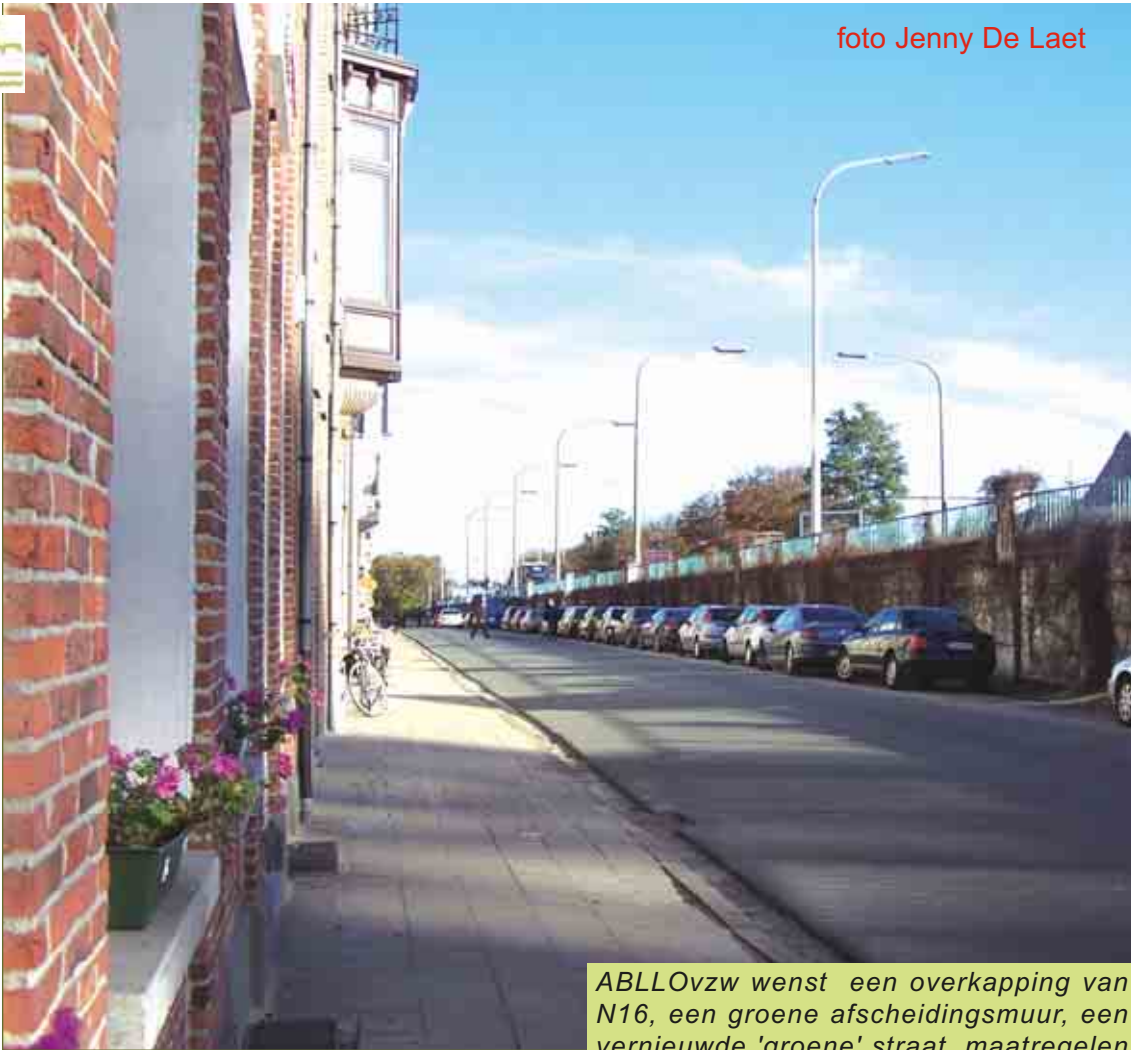

*ABLLOvzw wenst een overkapping van N16, een groene afscheidingsmuur, een vernieuwde 'groene' straat, maatregelen om het geluid-, licht- en vervuilingshinder te beperken,....*

4) Door enkel tol te heffen op de Oosterweelverbinding en in de Liefkenshoektunnel, wordt de brug van Temse een aantrekkelijke, **goedkope "sluipweg"**. ABLLOvzw is hierover bezorgd (zie ook punt 2). Vandaar dat ABLLOvzw bezwaar heeft tegen het toekomstig gratis gebruik van de Temsebrug, **zéker voor het vrachtverkeer**. ABLLOvzw herhaalt dan ook haar vroegere standpunt en vraagt een "slimme" tolheffing op al de Scheldeverbindingen vanaf de Liefkenshoektunnel tot en met de Temsebrug. Zie hiervoor ons dossier uit 1991 over rekeningrijden.

Door een **regulerende tol** te heffen, kan men de extra hinder drastisch terugschroeven en kan de overheid permanent regulerend optreden tussen wegverbindingen onderling, maar ook tussen verschillende vervoersmodi die de Schelde dwarsen.

5) ABLLOvzw vraagt zich af of de huidige geplande hoogte en breedte (gabariet) van het vaargedeele onder de brug ruim genoeg is genomen om op lange termijn een mogelijk toegenomen scheepvaartverkeer toe te laten. De Vlaamse overheid kondigt trouwens zelf aan dat het transport over water via de binnenvaart een aantrekkelijk alternatief vormt voor het vrachtwagenverkeer, en wil binnenvaart dan ook promoten. De huidige trafiek op de Rijn zonder obstakels (lage bruggen en sluisen) is een voorbeeld van wat wij verstaan onder bevordering van de scheepvaart.





foto Jenny De Laet



Bestaande **oost-west tunnel** nabij Guido Gezelleplein en station beter uitbouwen voor openbaar vervoer en voor traag verkeer. Perron toegankelijk maken vanuit de tunnel.

## ABLLOvzw

6) ABLLOvzw wil de mogelijkheden voor **trage wegen** (fiets en voetganger, roller, wandelaars) zo ruim mogelijk uitgewerkt zien. De omwegen beperken, zoveel mogelijk dubbelrichtingsfietsverkeer, zachte hellingen (max. 5%), eventuele tunnels breed en goed doorkijkbaar aangelegd,...

*ABLLOvzw 20 oktober 2006*

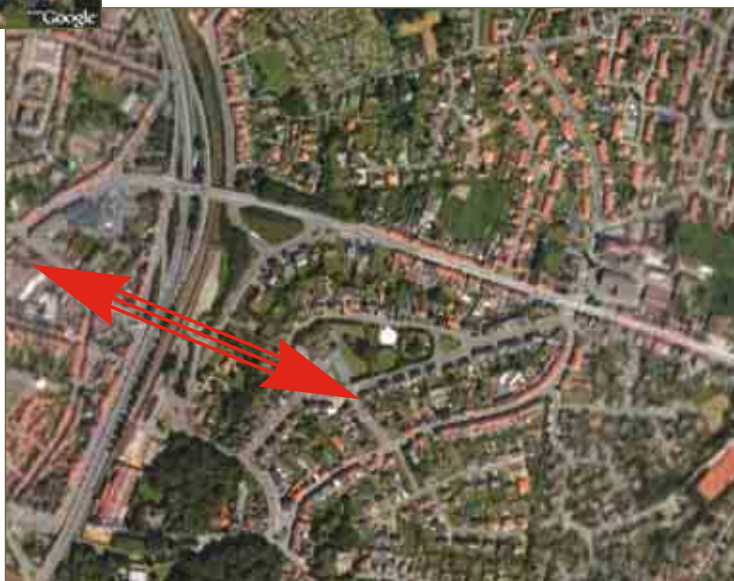



Zicht op de Zandstraat te Sint Pauwels in de jaren vijftig. De processie van toen is vervangen door een niet aflatende stroom van auto's en vrachtwagens.

Door de uitbreiding van de Antwerpse haven dreigt het vrachtverkeer hier nog toe te nemen. De Provinciale weg beheerst het leven in dit vroeger zo rustige dorp.

*Marc Temmermans*



**FOTO'S VROEGER EN NU**



## 1 NOVEMBER

*De geur van chloor verraadt de kerkhofallerheiligenperiode. Volgens de kuisers is bleekwater nog altijd het beste middel om de arduinen zerk te laten 'opleven'.*

*Straf dat dergelijk milieuvervuilend product nog mag verkocht worden. Maar ja, al de unieke flora van mossen en korstmossen moest er weer eens 'aan geloven' onder het motto van 'het doel heiligt de middelen'*

*Het anders altijd zo rustige kerkhof kreeg weerom een braderijsfeer. Allerheiligen is tenslotte ook een feest.*

*De rust is ondertussen weergekeerd, de afvalberg verwerkt.*

*Tot volgend jaar.*

*Ons Streven vzw.*



## TIELRODE UITERST VERONTWAARDIGD OVER START BOUWERKEN TANKSTATION.

Precies op de dag dat het gemeentebestuur van Temse in een informatievergadering over het gemeentelijk structuurplan belooft om alle "vensters op de cuesta" te beschermen, **wordt het mooiste uitzicht op deze helling vernietigd**. Tielrode reageert dan ook verolgen en ontgoocheld, maar niet verslagen.

Begin november werd nog massaal geprotesteerd tegen de komst van een benzinstation in de vallei van de Kouerbeek te Tielrode. Buurtbewoners en Milieuwerkgroep Tielrode vzw verzamelden ruim 700 handtekeningen tegen dit project. Geen enkele persoon, met oog voor het prachtige landschap op deze plaats, geen mens met minstens een beetje visie of kennis van ruimtelijke ordening kan zich verzoenen met zo'n schending van het landschap.

Om de komst van dit tankstation mogelijk te maken heeft het gemeentebestuur van Temse tot twee keer toe een afwijking toegestaan van de geldende voorschriften. Bovendien heeft de noordzijde van de Burgemeester Heymanstraat tussen Kerk- en Ruisstraat een zuiver residentieel karakter en is de komst van een bedrijf er niet toegelaten. De bouwheer is verplicht om de poel op het perceel te vrijwaren. Met de geplande werken is dat echter een uiterst delicate opdracht.

De Milieuwerkgroep ging tegen de milieuvergunning in beroep en is niet van plan om de actie te staken. Indien het beroep aanvaard wordt, wordt naast de milieuvergunning ook de bouwvergunning vernietigd en dient het landschap in de oorspronkelijke staat hersteld te worden. Indien de minister het beroep verworpt, is de kans groot dat de Milieuwerkgroep naar de Raad van State trekt. De milieuwerkgroep schat haar kansen hoog in, omdat in het ontwerp GRS het gemeentebestuur van Temse zichzelf oplegt om alle plaatsen waar men zicht heeft op de cuesta te beschermen. Ook het ruimtelijk structuurplan Vlaanderen

## milieu-actie

en het provinciaal ruimtelijk structuurplan verplichten een behoud van de zichten op markante reliëfovergangen. Tientallen hebben actievoerders kunnen vaststellen dat men vanaf het perceel, nauwelijks zicht heeft op fietsers op het aanpalende fietspad. De aanwezigheid van een bushalte en een oversteekplaats in de onmiddellijke nabijheid zijn eveneens voldoende argumenten om de vergunning voor het tankstation te weigeren. Hiervan zijn precedentes te vinden zowel in de arresten van de Raad van State als in weigeringsbesluiten (zelfs voor een hervergunning van benzinstations). De vallei van de Kouerbeek - inclusief het perceel dat nu vernietigd wordt - is in het erosieplan van Temse opgenomen.

De Milieuwerkgroep tilt bijzonder zwaar aan het feit dat zowel de burgers als de hogere overheid worden voorgelogen wanneer in het (ontwerp) structuurplan Temse heel uitdrukkelijk wordt vermeld dat de bestaande doorzichten beschermd zullen worden, terwijl in de praktijk de gemeente medeplichtig is bij het vernietigen van de mooiste plaatsen die er nog resten.

**De Milieuwerkgroep Ons Streven blijft niet bij de pakken zitten en zal aan gemeentebestuur en minister de honderden (ca. 700) handtekeningen overhandigen. Ze beraadt zich samen met andere actievoerders over verdere stappen.**





*Tielrode uiterst verontwaardigd over start bouwwerken tankstation !!*

**MEER DUISTERNIS  
IN SINT-GILLIS WAAS  
'VERLICHT' DE ENERGIE-  
FACTUUR AANZIENLIJK.**

Goed nieuws uit Sint-Gillis Waas bij de strijd tegen lichthinder in het Waasland.

Op vraag van ABLLOvzw en na advies van de milieuraad van Sint-Gillis Waas, heeft het college van burgemeester en schepenen, in zitting van 10 juli 06 een zeer goede beslissing getroffen.

In de gemeente worden al vele jaren een aantal lampen gedoofd tijdens de nachturen tussen 23 uur en 5 uur. Het College heeft nu besloten om dat nachtregime uit te breiden en de verlichting al vanaf 22 uur op spaarstand te zetten en dat tot 6 uur 's morgens. Twee uur langer duisternis per nacht, dat zal het energieverbruik verminderen en dus de verlichtingsfactuur van de gemeente aanzienlijk 'lichter' maken. Nu maar hopen dat Eandis en Intergem deze beslissing snel zullen uitvoeren, door enkele technische aanpassingen door te voeren.

Laten we hopen dat talrijke Wase gemeenten dit 'lichtende' voorbeeld zullen volgen.

**ABLLOvzw**

**HERFST**

De rijpe gouden herfst loopt  
bijna op zijn laatste benen;  
met zachte weemoed denk ik  
terug aan voorbije lentes.

In de knokkels van mijn vingers  
voel ik de zomer nog  
bij het bakken van het brood  
kan ik hem nog ruiken.

Als in een hangmat liggen  
mijn gedachten te vervagen;  
straks blijft er alleen een  
hoopje smeulend as achter.

Een enkele vervloeiende  
en vervluchtigende vogel  
laat zich horen, een kinderstem  
roept drie doezelende woorden.

Bijna is alles ingeslapen.

*Jos De Rudder*



**NIET GOED WANT  
VEEL TE SMAL**



**GOEDE POGINGEN,  
MAAR KAN TOCH BETER**



**VAN GOED  
TOT ZEER GOED**



**Aan de nieuwe gemeentebesturen: FIETSLANEN, maak er werk van!!**



Zie ook de webstek : [www.abllo.be](http://www.abllo.be) klik dan op **kalender**

*C.V.N. wandelingen : De deelname is gratis. Iedereen is van harte welkom.*

*De wandelingen duren tussen de 2 en 3 uur.*

*L = Laarzen gewenst, zeker bij vochtig weer. \* = Geschikt voor wagentjes.*

**ALLE ACTIVITEITEN ZIJN TOEGANKELIJK VOOR IEDEREEN!!**

### Woensdag 22 november

**Velt** Bespreking zadenlijst

Wat is er dit jaar gelukt of juist niet ? Een babbel met bioversnaperingen en biodrank.

Breng foto's, zaden en resultaten mee . Je kan ook de zadenlijsten inleveren.

Milieuhuis Walburg Sint Niklaas om 20.00u

### Vrijdag 24 november

**Natuurpunt Zuid-Waasland** Uilen in Belsele

Twee Oost-Vlaamse medewerkers van Kerkuilwerkgroep Vlaanderen geven een voordracht om 20 uur. Dries Van Nieuwenhuysse brengt een algemeen beeld met o.a. kenmerken en gedrag van uilen en de verscheidenheid aan soorten. Nadien zoekt Johan Lefebvre in op de Kerkuil en blikt terug op 20 jaar Kerkuilbescherming in Oost-Vlaanderen. Gratis inkom.

Afspraak in Cultuurlokaal "De Kouter" (vroegere Gemeentelijke Jongensschool), Koutermolenstraat 8, 9111 Belsele.

Meer info: Eddy De Taey, 03/772 28 08, detaey@hotmail.com of Marc Aerts, 03/777 89 16, aertskes@skynet.be

### Zaterdag 25 november

**JNM DURMELAND** Uitstap naar de Hoge Venen INI en GROTE

Meer info: De Brauwer Heleentje (052/44 88 38 of 0485/306748, heleentje@jnm.be

### vrijdag 1 december 2006

**ABLLOvzw, BTTBvzw en Stad Sint-Niklaas** Regionaal Forum treindienst Waasland 2007 en later

**Zie verder op blz 20**

In het stadhuis van Sint-Niklaas, Vredeszaal. (goed bereikbaar zonder auto)

### Zaterdag 2 december

**Natuurpunt Waasland Noord en Vriendenkring Panneweel**

Diavoorstelling over Argonne en andere natuurgebieden in Europa door Norbert Huys in de Sociaal-culturele zaal Kerkstraat 101 te Sint-Gillis-Waas (achter de bibliotheek). Een absolute aanrader. Inkom: 3 Euro voor leden Natuurpunt en Vriendenkring Panneweel en 4 Euro voor niet leden. Begin : 20 uur. zie ook: [www.panneweel.be](http://www.panneweel.be)

### Zaterdag 2 en zondag 3 december

**Geschenkenbeurs wereldwinkel Beveren in het Gildenhuis** (bovenzaal) Ciamberlanidreef 250 telkens van 10u tot 17u,

**zondag om 11u aperitiefconcert Resolut**

\* Tal van originele, eerlijke geschenken: Wereldwinkelproducten maar ook: Bond Zonder Naam, Unicef, NCOS, Greenpeace, vrienden van Tibet, ....

\* Gezellige cafetaria met (h)eerlijke Wereldwinkelproducten

\* wijnproefstand

### Zondag 3 december

**Ons Streven + CVN** Geleide natuurwandeling 'Klei en Vallei'. Onze laatste wandeling van dit jaar verkent andermaal ons gevarieerd dorp Tielrode. Ook in deze periode is ons landschap en natuurbeleving meer dan de moeite waard.

Planten en struiken herkennen via winterkenmerken, genieten van vogelsoorten zoals Wintertaling en Kuifeend, die dan massaal te gast zijn, blijven nog steeds een boeiend en leerrijk schouwspel. Kom gerust die frisse neus warm stappen.

14u15 Durmeveer, Sint-Jozefstraat Tielrode (Temse)

Info: 03 711 04 43 - deelname gratis - L

**CVN + Vzw Durme** Molsbroek Lokeren, 14u30, Bezoekerscentrum Lokeren. \*

### Vrijdag 8 december

**Velt** Jaarlijks feestje + Algemene Ledenvergadering. We gaan de Italiaanse toer op. Alles is bio en we hebben extra aandacht voor vegetariërs. Samenkomst is voorzien vrijdag 8 december om 19h in het parochiecentrum Sint-Jan aan het Sint-Jansplein nr 2 te Sint Niklaas.



Inschrijven vóór 23 november door storting van 25 € per persoon op het rekeningnummer van Velt Waasland 979-9481311-51 Seintje aan Jan De Bock St Jansstraat 3, 9100 Sint Niklaas, 03/777.68.46 jan.de.bock1@telenet.be

### Zaterdag 9 en zondag 10 december

**Geschenkenbeurs wereldwinkel Melsele in Bovenzaal PC-Sabot** (Parochiehuys) Grote Baan 209 Telkens van 10u tot 17u

- \* geschenkjes voor elke gelegenheid
- \* wijnproefstand met deskundig advies
- \* proeven van en recepten voor de feestdagen
- \* in onze cafetaria (h)eerlijke dranken en hapjes

### geschenkenbeurs Kieldrecht:

zaterdag van 10-17u en zondag van 10-16u

### Zaterdag 9 december

**Natuurpunt Waasland Noord en Vriendenkring Panneweel**

Alternatieve geschenkenbeurs : (H)eerlijke Handel, (H)eerlijke Natuur & (H)eerlijke Bio.

Van 10 - 18.00 uur in de Sociaal-culturele zaal Kerkstraat 101 te Sint-Gillis-Waas (achter de bibliotheek). Ter gelegenheid van de start van de nieuwe Wereldwinkel te Sint-Gillis-Waas sloegen 3 organisaties, samen met de gemeentelijke werkgroep Ontwikkelingssamenwerking en het gemeentebestuur, de handen in mekaar om met een wervende alternatieve geschenkenbeurs de nodige

## k a l e n d e r

bekendmaking te geven aan de start van de nieuwe Wereldwinkel. Drie organisaties (Oxfam, Natuurpunt en Velt) slaan de handen in mekaar en bieden met hun winkels een fantastische alternatief aanbod aan geschenken. **Toegang gratis, inclusief, voor lezers van 't groene waasland, een gratis kop (H)eerlijke koffie of thee.** (breng uw bon mee) Ben je lid van Natuurpunt of Velt, breng dan uw lidkaart mee om gebruik te maken van uw korting. (H)eerlijke Handel (Oxfam), (H)eerlijke Natuur (Natuurpunt), (H)eerlijke Bio (Velt).

### Zondag 10 december

**Natuurpunt Waasland Noord en Vriendenkring Panneweel**

Waarom het ver gaan zoeken als een van de betere vogelkijkgebieden vlak naast de deur ligt.. We bezoeken verschillende nieuwe natuurgebieden aan de rand van het Linkeroeverhavengebied. We spreken af om 13.30 uur aan de kerk te Kieldrecht.

**Natuurpunt Zuid-Waasland**

Dagtocht naar de Uitkerkse polder en de Hoge Dijken te Roksem (Oudenburg).

Een belangrijke waterplas met kijkhutten. (vogelobservatie).

Vertrek: om 8.30u aan Syntra. Gratis,iedereen welkom. Met eigen vervoer

Info: Gilbert Keereman tel: 03 776 87 30

**Hortus ter Saksen** Natuurtocht Mechelen-Bonheiden-Mechelen

Mooie dagtocht van 28 km langs de Beneden-Dijle. Afspraak: 9u Nekkerhal. Mechelen. Inschrijven bij Freddy, 0475/92 34 84

### Vrijdag 15 december

**Vzw Durme** Diavoorstelling 'Langs de boorden van de Schelde'

Met natuurfotograaf Ludo Goossens om 20.00 uur in bezoekerscentrum Donkmeer. Dit is een unieke gelegenheid om je onder te dompelen in de natuur van de Schelde. Ludo heeft vooral aandacht voor landschappen, vogels en ook zoogdieren. Dit is de lang verwachte 'nieuwe datum'... vorig jaar kon deze activiteit door ziekte van Ludo niet doorgaan.

Afspraak: 20.00u in het bezoekerscentrum Donkmeer. Gratis voor leden vzw Durme of VVV-



## k a l e n d e r



Donkmeer. Niet-leden betalen 2.50 euro.

Info: Jan Maertens 052 45 31 41

### Zaterdag 16 en zondag 17 december

#### **Geschenkenbeurs**

#### **wereldwinkel Kieldrecht:**

zaterdag van 10-17u en zondag van 10-16u in de Wereldwinkel, Dorpstraat 34, Kieldrecht

### Zondag 7 januari

**Natuurpunt Zuid-waasland** Halve dagtocht  
Observeren van watervogels langs de Schelde in Steendorp

Vertrek: om 9.30 aan Syntra, Heimolenstraat Sint-Niklaas en om 10.00u aan de steenbakkerij te Steendorp

Gids: Gerry Heyrman

Info: Gilbert keereman tel: 03 776 87 30

Gratis, iedereen welkom; met eigen vervoer

**vzw Durme** Natuurwandeling in het Molsbroek, begeleid door een CVN-gids

Afspraak: 14u30 aan het bezoekerscentrum Molsbroek

Info: Peter Claus, 09 348 30 20

### zondag 14 januari

**vzw Durme** Vogels kijken in Hoge dijken en de Oostkustpolders

In de voormiddag brengen we een bezoek aan de waterplas van 'De Hoge Dijken' in Roksem. De Roksempot is een belangrijke voedsel- en rustplaats voor watervogels. Jaarlijks overwinteren hier tot 6.000 eenden en ganzen, in strenge winters loopt dit aantal soms op tot 10.000. De waterplas is vooral interessant voor visetende duikeenden zoals Grote zaagbek en Nonnetje, maar ook grote aantallen Tafeleend en Smient brengen er de winter door. 's Middags nuttigen we onze picknick in het bezoekerscentrum die toepasselijk natuurcentrum 'De Grote Zaagbek' wordt genoemd.

Na onze picknick brengen we een bezoek aan de kustpolders. De Vlaamse kust is immers internationaal belangrijk voor overwinterende "vriezeganzen" zoals Kleine rietgans en Kolgans. Ook grote groepen Goudplevier of waarnemingen van een Blauwe kiekendief kunnen ons deel zijn.

Afspraak: 8u30 aan het bezoekerscentrum Molsbroek

Meebrengen: verrekijker, vogelgids, picknick, winddichte kledij, ev. telescoop

Info: Franki D'Haese, 0496 57 26 23

### Zaterdag 20 januari

#### **Natuurpunt Waasland Noord en Vriendenkring Panneweel**

Beheerswerken Klein Landschapselement aan de Klokputweg te Sint-Pauwels.

Houtkanten rond poeltje met moerasvegetatie. Kappen van struiken waar nodig. We komen samen aan de kerk te Kemzeke om 13u30.

#### **Velt** Snoeiles.

Om 10u bij Maurice Vertenten, Slachthuisstraat 51, 9100 Sint Niklaas. Wintersnoei van druiven. Gaat niet door bij vriesweer (info 03/7768689)

### Zondag 28 januari

#### **Vriendenkring Panneweel**

Winterse wandeling in de Saleghempolder en de Turfbankenpolder.

We gaan op zoek naar de verschillende soorten roofvogels die je rond deze tijd hier kan waarnemen. Na de wandeling lekker nagenieten met een kom soep in het Natuurhuis. Samenkomen om 14 uur aan het Natuurhuis Panneweel, Krekeldijk 2 Meerdonk. Mee te brengen: verrekijker.

#### **CVN + Ons Streven vzw** geleide natuurwandeling 'Tielrodebroek'

We openen dit jaar met een winterwandeling rond de potpolder, het gecontroleerd overstromingsgebied of het Tielrodebroek, allemaal namen voor hetzelfde gebied.

Wandelend langs Schelde en Durme, kunnen we genieten van zowel de slikken en de schorren van dit Europees beschermd biotoop als van een prachtig zicht op ons dorp Tielrode. Dit traject is volledig verhard, zodat ook rolwagens aan deze activiteit kunnen deelnemen.

10u00 Durmeveer, Sint-Jozefstraat Tielrode (Temse)

Info: 03 711 04 43 - deelname gratis - rolwagens OK

### Zaterdag 17 februari

#### **Velt** Verdeling van zaden en hulpstoffen.

Van 9.00u tot 12.00u. Magazijnen Luxabo, grote



baan 9 te Sint Niklaas (best ingang nemen langs de Vossekotstraat, rechtover ingang Ster en bakkerij). We rekenen er op dat iedereen zijn bestelling (tijdig) komt ophalen.

### Zondag 18 februari

**Natuurpunt Zuid-Waasland** Bustocht naar Zeeland

(observatie allerhande water- en zeevogels).

Vertrek: om 8.00u aan Syntra. Gids: Johan Vercauteren.

Deelnameprijs: 12 euro, te storten op 880-4709431-31 met vermelding "busreis Zeeland"

info: Gilbert Keereman tel: 03 776 87 30

### Vrijdag 9 maart

**Natuurpunt Zuid-Waasland** Uilen in Belsele

Om 20 uur maken we een wandeling in Belsele waarbij we - bijna zeker - Steenuil, Bosuil en Kerkuil te horen - en met wat geluk - zelfs te zien krijgen.

Afspraak in Cultuurlokaal "De Kouter" (vroegere Gemeentelijke Jongensschool), Koutermolenstraat 8, 9111 Belsele. Gratis inkom.

Meer info: Eddy De Taey, 03/772 28 08, detaey@hotmail.com of Marc Aerts, 03/777 89 16, aertskes@skynet.be

## KALENDER INFO

## NORBERT HUYS PROJECTEERT!

Slechts weinigen hebben het werk van Norbert al live kunnen bewonderen. Norbert verkent liefst in stille eenzaamheid, wacht, lokt, besluit, om plots, met een ongeëvenaard natuurlijk gevoel, de sfeer, kleur, actie en geur vast te leggen in unieke beelden. Speciaal voor

foto Norbert Huys:  
Ransuil

natuurpunt 

## kalender - info

Natuurpunt komt hij met een 'best of'-diareeks uit de kast. Het resultaat van meer dan dertig jaar gedreven natuurfotografie, samengebond in een vloeiende reeks geprojecteerd op groot scherm. Een unieke kans, voor hij weer met zijn momentopnames in het bos, zijn gedachten, in de natuur verdwijnt.

Norbert Huys is zonder twijfel een **top-natuurfotograaf uit Oost-Vlaanderen**.

Tijdens zijn reizen in binnen- en buitenland maakte hij werkelijk unieke natuur- en landschapsfoto's. Kraanvogels in de mist, toeterende Kleine zwanen, speelse Wilde katjes, een Lynx die sluipt door de sneeuw of Dassen omkaderd door holle wegen en opwellende nevel in een ontwakend landschap, ... Parels uit zijn thuishaven -het bekken van de Boven-Schelde- moeten niet onderdoen: bedwelvende Daslook uit de Makkegemse bossen, grijskoude Pestvogels op Gentse Gelderse roos, IJsvogel op wacht bij een oude Scheldemeander of een vosje spurtend over een pas gemaaid hooiland,... Alles passeert de revue!

Deze voordracht wordt een merkwaardige voordracht, een diavoordracht pur sang, waarbij enkele de beelden (en niet de fotograaf) zullen spreken. Voor Norbert telt vooral de kracht van het beeld; het beeld dat een gevoel moet nalaten, je meeneemt op een zoektocht naar prachtige rust, schoonheid en verwilderende actie. In een zachtvlottende overvloed, begeleid door sfeermuziek, toont Norbert ons een greep uit zijn archief, van het zuiden van Spanje tot boven de Noordpoolcirkel, van de Vlaamse kust tot Polen, op het ritme van de vier seizoenen.

Zonder schroom, zeggen we nu al dat het ieders





*foto Norbert Huys:  
Zeearend*

ken in een bepaald biotoop en dit gedurende een jaar opvolgen. Volgens de aanwezige kennis spitsen we ons toe op verscheidene onderwerpen en inventariseren zowel planten als insecten, vogels, paddenstoelen en nog zo van die natuurwonderen, waarbij alles wordt genoteerd en verwerkt en eventueel achteraf wordt bezorgd

verwachtingen zal overstijgen en niemand onberoerd zal laten. Een avondje vol natuur-genieten komt weer op ons af! Een éénmalig, niet te missen kans om nooit gepubliceerde dia's te aanschouwen.

Voor wie nog twijfelt: blader eens door het schitterende fotoboek 'Argonne, toekomst voor een verleden' (bestelbaar bij Natuurpunt) en je zal vlug weten waarom deze avond een echte aanrader is!

Plaats: Sociaal-culturele zaal  
Kerkstraat 101  
9170 Sint-Gillis-Waas  
(achter de bibliotheek)

Datum: zaterdag 2 december om 20.00u

Inkom: 3 euro voor Natuurpuntleden  
4 euro voor niet-leden

Voor meer info kan je altijd terecht bij: Nicolas Van Rossem en Veerle Stuer, Kemzekestraat 4, 9170 Sint-Gillis-Waas, tel. 0485/37 79 07, [nicolas\\_van\\_rosssem@hotmail.com](mailto:nicolas_van_rosssem@hotmail.com).



## **ONS STREVEN LANCEERT:**

### **'LEREN VAN ELKAAR!'**

'Kennis heeft maar zin als je haar kunt doorgeven'. Onder dit motto wil Ons Streven vzw mensen samen brengen rond natuurbeleving en -kennis en dit op vrijblijvende basis. Iedereen is welkom, hetzij specialist hetzij leek, als hij of zij maar leergierig en/of zijn of haar kennis wil doorgeven aan anderen.

De bedoeling is dat we één keer per maand afspre-

aan de deelnemers en geïnteresseerden.

Let wel op, het is niet de bedoeling dat deze activiteit wordt geïnterpreteerd als een geleide natuurwandeling, die vind je voldoende terug in onze activiteitenkalender.

Praktisch voor 2007 betekent dit, dat de keuze gevallen is op het provinciaal domein 'Roomacker' in Tielrode (Temse). De afspraakplaats is telkens aan de kerk van Tielrode.

Noteer voor 2007 alvast volgende data in uw agenda:

- zaterdag 13 januari om 9u.
- zaterdag 10 februari om 9u.
- zaterdag 10 maart om 9u.
- zaterdag 14 april om 9u.
- vrijdag 11 mei om 19u. -
- vrijdag 8 juni om 19u.
- vrijdag 13 juli om 19u.
- vrijdag 10 augustus om 19u.
- zaterdag 8 september om 9u.
- zaterdag 13 oktober om 9u.
- zaterdag 10 november om 9u.
- zaterdag 8 december om 9u.

We starten dus op zaterdag 13 januari 2007 om 9u. aan de kerk van Tielrode.

Hopelijk tot dan en laat er ons samen iets gezellig en leerrijk van maken!





## Regionaal Forum treindienst Waasland 2007 en later

*Stadhuis Sint-Niklaas, Vredeszaal,  
vrijdag 1 december 2006 om 10uur.  
(goed bereikbaar zonder auto)*



De treindienst 2007 (geldig vanaf 10/12/2006) op de drie spoorlijnen in het Waasland wordt slechter : een aangestane frequentie, langere overstaptijden of afgeschafte verbindingen. Hoeveel slechter het voor heel het Waasland wordt, verneemt U tijdens het **Regionaal Forum treindienst Waasland 2007 en later**.

Naast inzicht in de veranderingen krijgt u ook een beeld van mogelijke structurele verbeteringen op korte en middellange termijn. Regionale treinen worden weer op het juiste spoor gezet. De 218.169 Waaslanders verdienen meer bewegingsvrijheid vanuit en naar hun stations. Meer auto? Neen bedankt!

Dit Regionaal Forum is het startschot daartoe. Bewindslieden van elk beleidsniveau, specialisten in mobiliteit en ruimtelijke planning en belangengroepen met vervoersvraagstukken in de regio zijn van harte welkom.

*Een organisatie van ABLO vzw, BTTB vzw  
en het stadsbestuur van Sint-Niklaas*

### Programma :

- 10:00 Ontvangst in de receptiezaal**
- 10:30 Opening en welkomstwoord :**  
**Freddy WILLOCKX**, burgemeester van de stad Sint-Niklaas  
**Erik ROMBAUT**, ABLOvzw; docent Sint-Lucas (Gent/Brussel) en KaHo Sint-Lieven (Sint-Niklaas).
- 10:35 Het Waasland als stedelijk netwerk.**  
Grondslag voor een RegioRailNet (spreker gevraagd)  
Intermezzo met piano en zang tussen elke lezing
- 10:50 Nieuwe treindienst stelt Waasland teleur.**  
**Kees SMILDE**, BTTB vzw
- 11:05 Naar een eigentijdse streekreindienst in het Waasland.**  
**Fred VAN REMOORTEL**, ABLOvzw, stedenbouwkundige / OV en mobiliteitsplanning VECTRIS cvba.
- 11:30 Gespreksronde** moderator, **Erik ROMBAUT**
- 11:50 Slotwoord**  
**Urban VERCAUTEREN**, schepen van de stad Sint-Niklaas

Napraten met een drankje, aangeboden door de stad. Deelname is gratis. Vooraf aanmelden via : [jurgen.goeminne@sint-niklaas.be](mailto:jurgen.goeminne@sint-niklaas.be)



## MARIADISTEL

De mariadistel is een eenjarige stevige forse plant met een dikke penwortel. Ze heeft paar-se bloemhoofdjes die beschermd worden door venijnige stekels. Alles aan de plant is trou-wens stekelig, ze laat zich duidelijk niet graag aanraken en staat dus best niet in een tuin waar kinderen spelen. Over de bladnerven lopen witte strepen. Volgens de legende zijn dit sporen van de melk die ontvallen zijn aan de boezem van Maria toen zij met het kindje Jezus in allerijl vluchtte voor Herodes. Vroeger kende men de Mariadistel als voed-selgewas. De jonge bladeren werden als sala-de gegeten, de bloemhoofdjes en wortel gestoofd als groente. Van de zaden en jonge bladen maakt men thee.

De zaden worden al eeuwen lang gebruikt voor medicinale doeleinden. Uit de vrucht-wand van het nootje worden stoffen voor medicinaal gebruik gewonnen. De vruchtwand

bevat 4 tot 6 % van deze stoffen. De stof sily-marine wordt gebruikt bij chronische lever- en bij galblaaskwalen en silibinine of een derivaat daarvan wordt gebruikt bij vergiftiging door amanieten, zoals de Groene knolamaniet en de Vliegenzwam. Verder komen nog de stof-fen silydianine en silychristine voor. In antigif-centra heeft men steeds een voorraadje van deze stoffen staan. Ook in de diergeneeskun-de en vooral voor paarden (lever en vrucht-baarheid) wordt veel gebruik gemaakt van Mariadistel.

Deze plant kan je rechtstreeks zaaien , maar ik verkoos toch een zaaibakje om ach-teraf uit te planten op een zonnige plaats. De plant groeit sterk uit tot meer dan ander-halve meter. In de bloeiperiode wordt ze vaak bezocht door bijen.

Zaad koop je via de biolo-gische zadenlijst van Velt of krijg je van een collega tuinder.





**'MOOI LICHT MOOI DONKER'**  
**SYMPOSIUM 11 OKTOBER 2006**

**Organisatie : Mina-raad, BBL, Stichting Natuur en Milieu en RMNO**

Op 11 oktober had in de schoot van de IFEST-beurs een symposium rond lichthinder plaats, georganiseerd door de **Mina-raad en BBL**. Interessant was zeker dat ook de Nederlandse tegenhangers **RMNO** of de Raad voor Ruimtelijk, Milieu en Natuuronderzoek en de **Stichting Natuur en Milieu** mede organisatoren waren.

*Bij de heraanleg van de markt (3ha) in Sint-Niklaas werd geopteerd om efficiënt, energiezuinig, kostenbesparend en zonder lichthinder te verlichten. .*

**Dagvoorzitter was Hubert David. Hij opende dit symposium met de mededeling dat 20 % van de gemeentelijke uitgaven gaan naar verlichting waarvan slechts 5% efficiënt gebruikt wordt.**

De eerste spreker van VITO behandelde het thema: 'wat weten we en wat willen we weten'. Hierbij een stand van zaken in Vlaanderen. Toch enkele opmerkelijke gegevens: Vlaanderen beschikt over **1.100.000 straatverlichtingpunten**. Die zijn op jaarbasis verantwoordelijk voor 1176 miljoen Kwh. Bij benadering betekent dit een lichtsterkte van



## licht in de duisternis

0.8 lux waarbij we weten dat volle maan een lichtsterkte heeft van 0.25 lux. Vlaanderen heeft dus wel degelijk een lichtprobleem. Opvallend is wel dat geluid en reuk door de bevolking sneller als hinder ondervonden worden dan licht. Sedert 1995 is lichthinder opgenomen in Vlare III en bestaat er een lichthinderklachtenbank via MKROS. Ook in het milieubeleidsplan zijn lichthinder doelstellingen opgenomen. Recent gebeurt er ook onderzoek naar meetmethodes voor hemel luminantie. Besluit: er gebeurt al heel wat maar er blijft nog heel wat te doen.

Nederland kampt vooral met het probleem dat de lichtuitstoot door de glastuinbouw de laatste 20 jaar explosief is toegenomen met een aantal waarneembare negatieve effecten. TNO heeft onderzoek verricht naar de 'lichthinder van glastuinbouw voor de omwonenden'. Daaruit blijkt dat de beïnvloedbare factoren lichtsterkte - gebiedsoorsprong en C-factor (contrast tussen lichtkegel en achtergrond) van een kasgebied belangrijke factoren zijn bij de te verwachten hinder van een nieuw kasgebied. Dit betekent dat naarmate de lichtemissie van een kaslocatie groter is (vb door clustering) er meer hinder kan verwacht worden.

**Het Platform Lichthinder in Vlaanderen** is een samenwerkingsverband tussen de werkgroep Lichthinder van de Vereniging voor Sterrenkunde, de Bond Beter Leefmilieu en de vzw Preventie Lichthinder ([www.preventielichthinder.be](http://www.preventielichthinder.be)). Deze laatste werkt technische verbeteringen uit en doet licht-audits. Zo heeft de vzw geholpen bij het verlichtingssysteem van de Grote Markt en de Stationsomgeving van Sint-Niklaas die als voorbeeld staan voor duurzame verlichting. Ook het relighting project Parklaan wordt voorgesteld en levert voor de stad een besparing op van 45.120 kwh/jaar of 4720 eur/jaar.

Vervolgens werd het Nederlandse project 'Veluwe donker en stil'



*Ook de stationsomgeving van Sint-Niklaas is met betrekking tot verlichting toonaangevend..*

voorgesteld. In die zin werd een donkerte kaart geproduceerd, die thans uitgebreid is tot gans Nederland en waardoor men gericht lichthinder kan aanpakken. Daarin het verbeteren van verlichting en geluid op provinciale wegen (markeren en reflecteren) die door de Veluwe lopen. In drie omliggende gemeenten, Ede, Apeldoorn en Wageningen starten pilootprojecten rond duurzame verlichting.

Als laatste stellen de Bond Beter Leefmilieu en de Stichting Natuur en Milieu hun sensibiliseringscampagnes voor: Nacht van de Duisternis op 3 maart 2007 waarbij ook een volledige maansverduistering op het menu staat ([www.bondbeterleefmilieu.be](http://www.bondbeterleefmilieu.be)) en voor Nederland de 2<sup>e</sup> Nacht van de nacht op 28 oktober 2006 ([www.natuurenmilieu.nl](http://www.natuurenmilieu.nl))

Dit zijn twee publiekscampagnes die enerzijds mensen informeren rond het thema 'lichthinder' maar anderzijds ook gemeenten aanzetten tot een duurzame verlichting.

Onderzoek naar het effect van overdreven licht op het gedrag en de ecologie van organismen is nog vrij summier en is enkel gebaseerd op anekdotische waarnemingen zoals vogels die vroeger zingen, schildpadden die de verkeerde kant uitlopen, trekvogels die boven belangrijke lichtpunten blijven cirkelen enz.

**Besluit van dit symposium: er is de laatste jaren al heel wat gebeurd maar er blijft nog heel veel te doen !!**

*(Jenny De Laet)*

**ABLLOvzw**



*dossier*

**VAN EEN VERKAVELING...**



**DE RAAKLIJN**

**...NAAR EEN NATUURLIJKE PARKZONE...**



**...NAAR EEN MASTERPLAN VOOR BELSELE !**

**Vereniging voor kwaliteit van  
de omgeving te Belsele**

secretariaat :  
Kleemstraat 89, 9111 Belsele  
PCR : 000-1527999-55

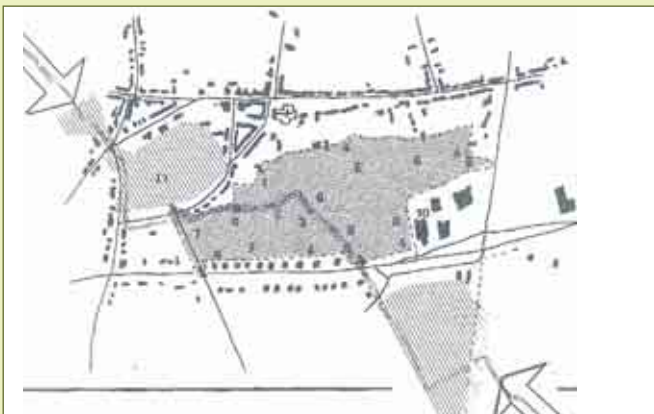





## Wie kent er in Belsele De Raaklijn niet ?

**De Raaklijn bestaat vandaag exact 15 jaar. En toch willen wij ons nog even voorstellen:**

De Raaklijn is opgericht vanuit een spontane bekommernis over de ernstig bedreigde leefkwaliteit in Belsele.

De stichtingsvergadering had plaats op 3 juni 1991.

De stichters waren **Burm Omer, Lieve Driljeux, Marina Moens, Firmin De Beleyr, Fred Van Remoortel.**

De Raaklijn is een statutaire vereniging die opkomt voor de kwaliteit van de leefomgeving van Belsele. De natuur en het milieu en verkeer en de ruimtelijke ordening spelen hier een belangrijke rol.

De eerste leden kregen vrij vlog een eerste katern in hun bus met het gekende logo.

Het is bedacht door Omer Burm en is uitgewerkt door Fred Van Remoortel.

De kring met twee lijntjes staat voor :

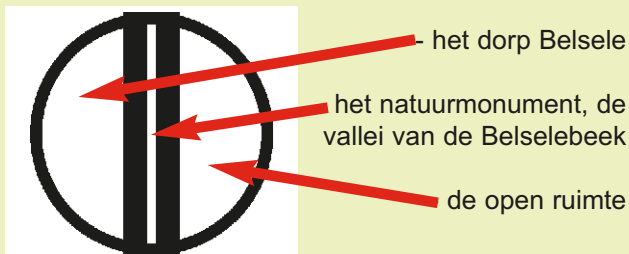

Raaklijn werkt onder de koepel van ABLLO, is vertegenwoordigd in STRAMIN, is hierdoor vertegenwoordigd in de GECORO.

**De Raaklijn laat haar stem horen in de dorpsraad en wordt regelmatig gevraagd om advies te geven in verschillende dossiers. De Raaklijn heeft net iets meer dan 100 leden. Via de twee-maandelijkse katern en het Groene Waasland brengen we onze leden op de hoogte.**

## Historiek.

Wie kent er in Belsele de verkavelingenproblematiek niet ?

Het verkavelingendossier heeft drie gemeentebesturen (18 jaar) doorgemaakt en De Raaklijn is er mee opgegroeid. Om dit alles te duiden is een korte historische schets zeker op zijn plaats:

### 1988 :

Alles startte wanneer Belselecentrum opgeschrikt wordt bij twee ongeldige aanvragen via een openbaar onderzoek om het Hof Van Belsele te verkavelen.

De plannen waren zeer ingrijpend voor de Kasteeldreef en het Hof Van Belsele.

Er was sprake om de Belselebeek te overwelven, de wal te dempen en een tweevaksbaan te creëren in de Kasteeldreef.

Het opgestarte buurtcomité zorgde toen voor **1030** bezwaarschriften.

### 1989 :

De verkaveling werd afgekeurd en het project BPA "Hof Van Belsele" wordt opgestart. Een



parkzone zou het alternatief worden. Het buurtcomité bleef actief.

### 1991 :

**Uit het buurtcomité werd De Raaklijn opgericht.**

De verkaveling Populierenwijk werd in plannen omgezet. De Raaklijn was betrokken bij de planopmaak, er van uitgaande dat er een parkzone ging komen.



## dossier

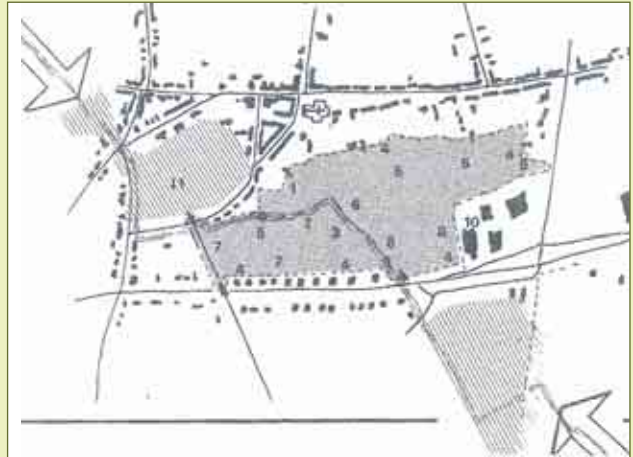

### 1993 :

Een tweede openbaar onderzoek in volle kerstperiode voor de verkaveling Hof van Belsele werd beantwoord met meer dan 800 bezwaarschriften.

De Raaklijn ontvouwde een integrale visie rond dit gebied. Anno 2006 wordt deze visie voor een groot deel overgenomen in het gemeentelijk ruimtelijk structuurplan.

### 1992 :

Een voorstel van De Raaklijn om een educatief reservaat op te richten binnen dit BPA werd bekend gemaakt.

Binnen het BPA hadden we reeds een wegennetwerk klaar, dit werd later opgenomen in het GNOP.

1. Educatief reservaat met kikverpoel, wilde waterplanten, boeiend en heetwater.
  2. Schooltuin volgens driestapsplan met komposteringsveld, groentetuin en kruidentuin.
  3. Houwtamboongard.
  4. Houwtuin met struiken en bomen uit de streek.
  5. Kleinvachtig landbouw onder beheerskontraat.
  6. Bietveld met waterplanten.
  7. Gebied voor deprekreatie met oude boomstronken, puffen en heuvels.
  8. Bosgebied met strekbomen die van rucht haften.
  9. Waterlopen : Belselebeek en zijtak.
  10. KMO-zone.
  11. Historisch Kasteel.  
Natuurgericht beheer door particulieren.
- Pijlen : Beekvallei die van buitenuit aansloeg.  
december 1993

1/10 000



### 1994 :

De gemeenteraad keurde de verkaveling niet goed, het voorontwerp BPA Hof van Belsele wel.



**1995 :**

Het verkavelingsgebied in de Populierenwijk stond onder water. ....  
De « meers » is duidelijk een overstromingsgebied, een beekvallei.

**1996 :**

De twee verkavelingen Hof Van Belsele (privé) en Populierenwijk (sociale stadsverkeveling) werden aan elkaar gekoppeld.

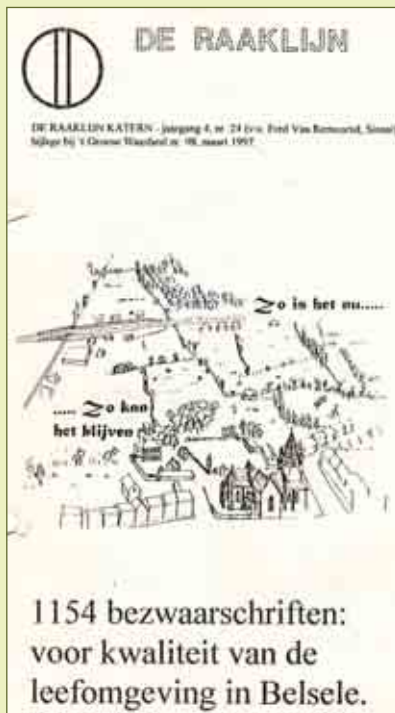

**1997 :**

Een derde openbaar onderzoek voor het hof van Belsele leverde 1154 bezwaarschriften op.

**1998 :**

Een vierde openbaar onderzoek voor de uitbreiding Populierenwijk leverde 1350 bezwaarschriften op.



Een gemeenteraadscommissie gebruikte een nota vol met onjuiste argumentatie om de verkaveling ter goedkeuring voor te leggen aan de gemeenteraad, dit had als gevolg dat het project BPA gedeeltelijk werd afgeschaft. De twee verkavelingen werden meerderheid tegen oppositie goedgekeurd.





De Raaklijn diende bij de gouverneur een klacht in. De gouverneur schorstte alle verkavelingen in Belsele.

**2000 :**

Om de wateroverlast in Belseledorp en in de geplande verkavelingen te realiseren werd een bufferbekken in droog en vruchtbaar landbouwgebied gepland. (Deze is nu in haar voltooiing.)

**2001 :**

Het bufferbekken werd goedgekeurd, de ont-eigeningsprocedure werd opgestart.

**2002 :**

Er werd een openbaar onderzoek opgestart voor de stedenbouwkundige vergunning voor de oprichting van een bufferbekken.

**2003:**

Het stadsbestuur zocht naar mogelijkheden om het educatief reservaat nog te kunnen realiseren, het gebied viel echter in handen van bouwpromotoren. Deze gingen vrij snel over tot de afbraak van de kleine woningen +

boerderij om er meergezinswoningen te bouwen. Het gebied werd verder opgehoogd. De oever van de Belselebeek werd aangepakt in functie van deze nieuwbouw.

In het kader van het provinciaal structuurplan herformuleerde De Raaklijn haar oude visie rond de ruimtelijke ordening en nieuwe bestemmingen. Hier werd de basis gelegd van de verrassende wending die nu plaatsvindt.

**2004:**

De Raaklijn staakte haar verzet tegen het bufferbekken in het Waterschoot en kon het ontwerp nog bijsturen om er de Pastorijwegel te heropenen.

**2005:**

Bij de goedkeuring van het gemeentelijk structuurplan werden er heel wat ideeën van de Raaklijn opgenomen binnen de gewenste structuur.

De oude raaklijnplannen uit 1993 werden terug bovengehaald en besproken bij een private investeerder.

De idee groeide om op basis van onze ideeën de verkaveling op te kopen en om te zetten

## 15 jaar RAAKLIJN



naar een openbaar en natuurlijk parkgebied. De Burgemeester werd bij deze gesprekken onmiddellijk betrokken via schepen Van Peteghem. Hieruit groeide een consensus om de kern van Belsele globaal te gaan herbekijken.

### 2006:

De private investeerder gaat over tot de aankoop van de private verkaveling achter het Hof Van Belsele. Waarbij we dit beeld krijgen:

De gearceerde zone ( +/- 4,5ha) is reeds verworven en krijgt een publiek karakter. Deze zal zo snel mogelijk ingericht worden. Hierbij wordt gestreefd om alles in te richten als een natuurpark. Het hele gebied wordt ontsloten door voetwegels (dikke lijnen) waarbij de Pastorijwegel, de Belselebeekwegel, de Lange Dreef en de wegel langsheen het educatieve reservaat deel uitmaken.

### De toekomst:

Er wordt door De Raaklijn nagedacht of het hier bij blijft en of dat er nog meer mogelijkheden zijn.

Het is de wens van het huidige beleid om naar een gewenste structuur in Belselecentrum te streven. Op basis van onze oude en huidige plannen werd De Raaklijn door de private investeerder opnieuw uitgenodigd om een globaal visieplan te schetsen. Dit wil zeggen

dat het mogelijk is dat een toekomstige jeugd- en cultuursite, een parkzone en een recreatiezone in elkaar zouden passen.

Dit plan wordt de komende maanden uitgewerkt en uitgedacht.

Omdat dit plan zich uitstrekt buiten de kern tot over de N70 dienen er zich nieuwe unieke, zelfs vrij revolutionaire mogelijkheden aan!

Daarvoor moet er op langere termijn een globaal masterplan opgemaakt worden met de stedelijke planologen. Het stadsbestuur en privé kunnen deze unieke initiatieven mee helpen ontwikkelen en ondersteunen.

Belangrijk is dat dit plan moet gedragen worden door de hele gemeenschap.

Op deze manier kunnen we spreken van een uniek samenwerkingsverband met zeer verstrekkende gevolgen voor de toekomstige generaties van Belsele en inwoners van Sint-Niklaas in het algemeen.

**Nu het project “ Het Hof Van Belsele” realiteit is geworden geloofd De Raaklijn in een verdere ontwikkeling van het hele gebied op langere termijn.**

**Wie deze historiek nog meer in detail wil lezen kan het extra geïllustreerd exemplaar (40 pagina's) bestellen via De Raaklijn in Belsele of via de site [www.deraaklijn.be](http://www.deraaklijn.be).**





## ONS STREVEN EN PROJECTONDER- STEUNING!

**Naast het organiseren van tal van eigen activiteiten ondersteunt in de mate van het mogelijke Ons Streven ook lokale projecten.**

Op zaterdag 2 september 2006 bracht de **Belgische Dendrologische Vereniging** een bezoek aan de Durmetuin in Tielrode. Deze specialisten van struiken en bomen, kortom houtgewassen, vonden (en vinden) de Durmetuin, met o.a. honderd verschillende eikensoorten, interessant genoeg om er een studienamiddag aan te wijden.

Naast de voorbereiding van deze activiteit en het begeleiden van de verschillende groepen met meer dan 60 deelnemers, engageerde Ons Streven zich ook voor de verzorging van de receptie.

Ons Streven hoopt, samen met de bewoner van de Durmetuin Christian Wittebroodt, om via het in de kijker zetten van deze waardevolle groene long, die op het Gewestplan ingekleurd is als woningzone, een bescherming en klassering te bekomen.

**Dit park is ook voor u lezer meer dan een bezoekje waard!**

### *natuurbeleving*

Op zondag 1 oktober 2006 organiseerde het Oudercomité van de Vrije Gemengde Basisschool van Tielrode een dauwtrip in het natuurrijk dorpje Tielrode. Deze activiteit kaderde in hun thema van dit schooljaar, nl. het thema 'natuur'. Aan Ons Streven werd gevraagd om voor de begeleiding van de groepen te zorgen, waarbij meer dan 100 deelnemers getuige waren van een boeiende excursie. De vier tevreden gidsen van dienst waren Gert Hoofman, Staf Lerno, Marc Lamont en Jef Verspecht, die na de wandeling konden meegenieten van een lekker ontbijt.

#### **Lessen trekken uit!**

De laatste jaren kunnen we vaststellen dat geleide natuurwandelingen steeds minder publieke belangstelling genieten. Door de wandelingen te combineren met een andere, meer gevarieerde formule of ze samenmet een andere organisatie of vereniging te organiseren, blijken de geleverde inspanningen toch vruchten af te werpen.

Een gegeven om te onthouden en om op verder te borduren!



*Op zaterdag 2 september 2006 bracht de Belgische Dendrologische Vereniging een bezoek aan de Durmetuin in Tielrode.*





#### **A.B.L.L.O. vzw**

Actiecomité ter Beveiliging van het Leefmilieu op de Linkeroever en in het Waasland:  
Postbus 7, 9100 Sint-Niklaas  
Secr. Erik Rombaut,  
Stationsstraat 126,  
9170 Sint-Gillis-Waas.  
© + fax 03/770 71 47  
[erik.rombaut@scarlet.be](mailto:erik.rombaut@scarlet.be)  
[www.abllo.be](http://www.abllo.be)

#### **ONS STREVEN vzw**

Milieugroep Tielrode :  
B. Heymanstraat 92,  
9140 Tielrode.  
©03/771 20 92 of 03/711 04 43  
[www.onsstreven.be](http://www.onsstreven.be)

#### **DE RAAKLIJN**

Vereniging voor kwaliteit van de leefomgeving te Belsele:  
F. De Beleyr,  
Kleemstraat 89,  
9111Belsele.  
©03/722.07.62.

#### **RING-COMITÉ (= Actiecomité**

Neen aan de Grote Ring)  
Gilbert Cant,  
Perstraat 88,  
9120 Haasdonk  
© 03/775.19.31  
[gilbert.cant@tiscali.be](mailto:gilbert.cant@tiscali.be)

#### **Vriendenkring NATUUR- HUIS PANNEWEEL**

Paul Maris,  
Zandstraat 146,  
9120 Haasdonk  
© 03/755 15.85

#### **DURME vzw**

➔ **Afdeling Lokeren-Sinaai -  
Moerbeke:** Bezoekerscentrum,  
Molsbergenstraat,  
9160 Lokeren  
© + fax 09/348 30 20.  
[info@vzwdurme.be](mailto:info@vzwdurme.be)  
[www.vzwdurme.be](http://www.vzwdurme.be)

#### ➔ **Afdeling Waasmunster - Elversele:**

Freddy Waeterschoot  
Smoorstraat 5,  
9250 Waasmunster.  
© 052/461145

#### ➔ **Afdeling Zele - Berlare - Wichelen :**

Jan Maertens,  
Dijkstraat 182,  
9240 Zele,  
tel. 052 / 45 31 41

#### ➔ **Afdeling Hamme - Grembergen :**

Frans Van Havermaet,  
Rijbunder 1,  
9220 Hamme,  
Tel. 052/471893

#### ➔ **Afdeling Klein Sinaai:**

Eric Claes,  
Kloosterstraat 20  
9190 Stekene.  
©09/346.93.02.

### **NATUURPUNT**

#### ➔ **Waasland NOORD**

Jan Dhollander, Bergstraat 25,  
9170 De Klinge © 03/770.64.26  
[jan.dhollander1@telenet.be](mailto:jan.dhollander1@telenet.be)  
[www.natuurpunt.be/waasland-noord](http://www.natuurpunt.be/waasland-noord)

#### ➔ **Zuid-Waasland**

Liliane Verbeke,  
Cauwerburg 15  
9140 Temse,  
© 03/771.17.43

#### **ECOTEST**

Milieuvereniging  
gemeente Temse:  
Negenooogstraat 3,  
9140 Steendorp  
© 03/774 22 57

#### **WASE IMKERSBOND :**

Willy Devriese,  
Drie Lindekens 48,  
9120 Beveren  
© 03/755 15 65  
[devriese.willy@skynet.be](mailto:devriese.willy@skynet.be)

#### **V.E.L.T.**

Vereniging voor Ecologische  
Leef- en Teeltwijze:  
Temmermans Marc  
Watermolendreef 126  
9100 Sint-Niklaas  
[marc.temmermans@telenet.be](mailto:marc.temmermans@telenet.be)

#### **J.N.M. Jeugdbond voor Natuur- studie en Milieu-bescherming**

➔ **afd. Waasland**  
Brecht De Meulenaer,  
Beukenhof 16, Nieuwkerken  
[brecht.de.meulenaer@pandora.be](mailto:brecht.de.meulenaer@pandora.be)  
[www.jnm.be/waasland](http://www.jnm.be/waasland)

➔ **afd Durmeland, Joris Buyl;**  
Groenstraat 83, 9160 Lokeren  
tel 09/348 84 39  
[janbuyl@scarlet.be](mailto:janbuyl@scarlet.be)

#### **VOGELBESCHERMING VLAANDEREN**

Schuttershof 14, 9100  
Nieuwkerken, Sint-Niklaas.  
Jan Rodts ©03/296 26 80  
[info@vogelbescherming.be](mailto:info@vogelbescherming.be)  
[www.vogelbescherming.be](http://www.vogelbescherming.be)

#### **HOF TER SAKSEN**

Arboretum & groendienst  
©03/775 28 51 Haasdonkbaan  
101 , 9120 Beveren

#### **HORTUS TER SAKSEN vzw**

August De Boeckstraat 17, 9120  
Beveren. ©03/755.23.26

#### **C.V.N. Centrum voor natuurbe- schermingseducatie -regio Waas**

D. De Roose,  
Schauselhoekstraat 18,  
9140 Temse, ©03/771.49.24



## 'T GROENE WAASLAND

**Hoofredactie** Dirk Hylebos - Fortenstraat 99  
9250 Waasmunster - 052/46 30 51  
**Boekhouding** Maarten Geeraerts - buitenstraat 68  
9170 Sint-Gillis tel 03/234 08 13  
rek. nr. 000-1709871-52

**Vormgeving en coördinatie** : 🍏 Maria Van de Vyver 🍏  
🍏 Gilbert Cant 03/775 19 31 🍏

**e-mail** : groene.waasland@gmail.com

**Abonnement 5 EURO Oplage 1500 exemplaren**

*'t groene waasland* verschijnt **in** januari,  
maart, mei, september en november.

Wie een abonnement wenst op dit tweemaandelijks tijdschrift *'t groene waasland* kan dit  
\* door **5 EURO** over te schrijven naar *'t groene waasland* op het nr **000-1709871-52**  
met vermelding abonnement *'t groene waasland 2006*  
en is dan tevens 'toegetroden' lid van de regionale vzw ABLLO.  
\*of via een contactadres van één of andere vereniging, die U vindt op de vorige bladzijde

### Inhoud:

2	...Woordje hoofdredacteur	...Dirk Hylebos
3	...Pas geboren! Ezelveulentje vervoegt begrazingsproject in de Linie	...Vzw Durme
4	...Buurtweg 14 te Waasmunster	...Vzw Durme
5	...Onverantwoord wegbermbeheer in Sint-Gillis-Waas.	...ABLLOvzw
6	...Ontdubbeling Scheldebrug te Temse : niet zomaar!!!	...ABLLOvzw
10	Foto's vroeger en nu	...Velt
11	...1 november	...Ons Streven
12	Tielrode uiterst verontwaardigd over start bouwwerken tankstation.	...Ons Streven
13	Herfst	...Jos De Rudder
13	Meer duisternis in Sint-Gillis Waas 'verlicht' de energiefactuur aanzienlijk.	...ABLLOvzw
14	FIETSLANEN, maak er werk van!!	...ABLLOvzw
15	Kalender	...
21	Mariadistel	...Velt
22	'Mooi licht mooi donker'	...ABLLOvzw
24	15 jaar Raaklijn : van verkaveling naar parkzone	...Raaklijn
30	Ons Streven en projectondersteuning!	...Ons Streven



Tweemaandelijks natuur- en milieutijdschrift, 26° jaargang - nr 5; november 2006 - nr 147  
verantwoordelijke uitgever : Willy Van Overloop, Eikenlaan 13, 9111 Belsele

REDACTIE : Liliane Verbeke (foto's), Marc Temermans, Katy Beke, Jenny De Laet, Willy Devriese, Jef Verspecht, Romain Van Puyvelde, Dirk Hylebos, Gilbert Cant (foto's).

Alle teksten voor het volgend nummer moeten binnen zijn **vòòr 15 december 2006** op het Email-adres [gilbert.cant@scarlet.be](mailto:gilbert.cant@scarlet.be) of schriftelijk bij Gilbert Cant Perstraat 88, 9120 Haasdonk